



長安大學
CHANG'AN UNIVERSITY

CHANG'AN UNIVERSITY

ADMISSIONS BROCHURE

长安大学留学招生简章



WELCOME CHANG'AN UNIVERSITY

CONTENTS

04

学历项目

- A 本科项目
- B 研究生项目
- C 博士项目

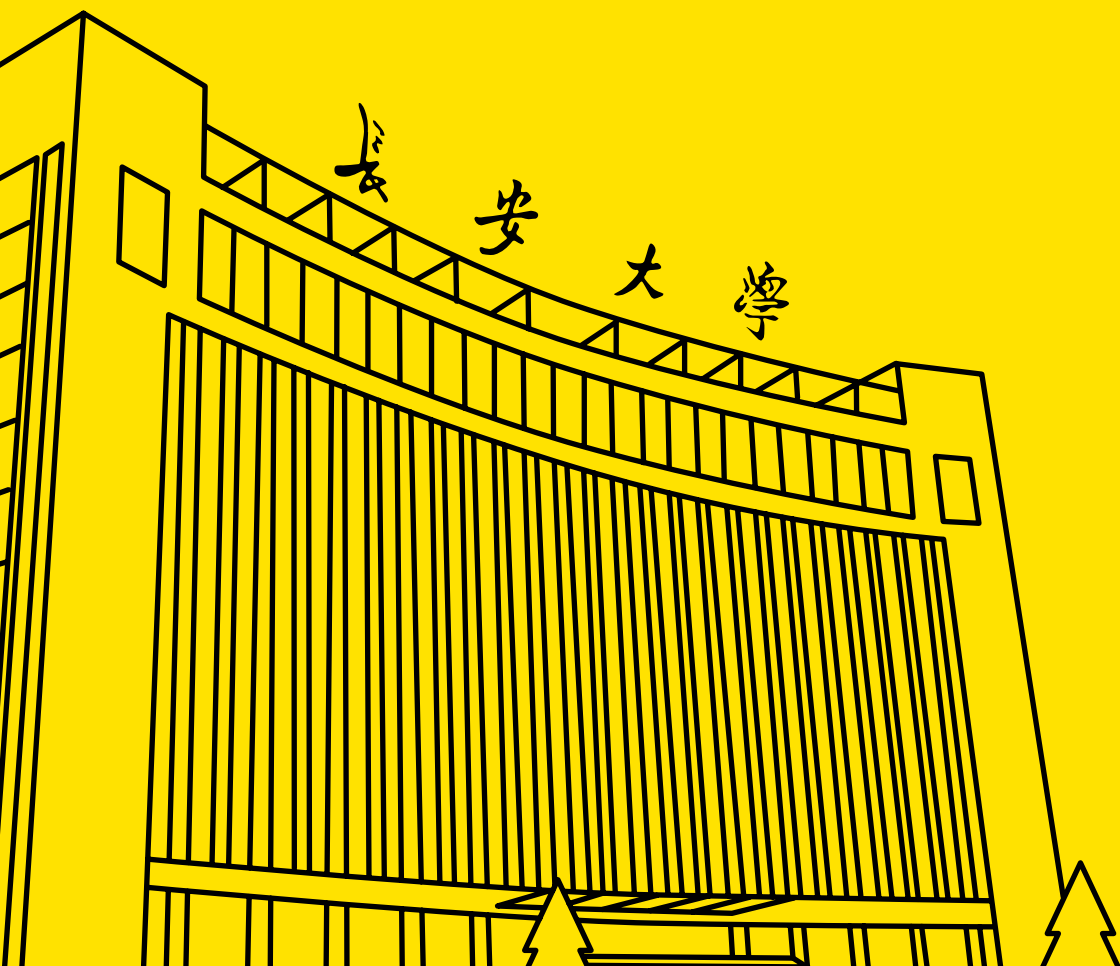

E TO N TY



01

西安城市概况

02

长安大学概况

学校数据 & 学校学院简介

03

非学历项目

- A 汉语进修课程
- B 暑期学校
- C HSK 培训

05

费用标准

- A 学习费用
- B 住宿费用

校内外住宿费用、宿舍设施图片

06

奖学金

- A 新生奖学金
- B 在校生奖学金

07

如何申请

- A 申请流程
- B 申请材料



*XI'AN
PROFILE*



WELCOME TO XI'AN



西安古称长安，历史悠久，有着 3100 多年的建城史和 1100 多年的建都史，先后有 13 个王朝在此建都，与雅典、罗马、开罗并称世界四大文明古都。“丝绸之路”就是以长安为起点，西至古罗马。

西安以强大的科技实力、门类齐全的工业体系和日益成熟的城市服务体系成为中国重要的科研、高等教育、国防科技工业和高新技术产业基地及辐射北方中西部地区的金融、科技、教育、旅游、商贸中心。

西安是中国著名旅游文化城市。旅游资源丰富，著名的秦始皇陵兵马俑、西安明城墙等大量旅游景点深得游客喜爱；全市普通高校 63 所，博物馆 121 座，公共图书馆 13 个，群众艺术馆 2 个，文化馆 14 个，文化站 174 个。

西安是一座适宜生活的城市。西安气候属暖温带半湿润大陆性季风气候，四季分明，夏季炎热多雨，冬季寒冷少雨雪，年平均气温 13.1 至 13.4℃；交通便利，公交、地铁四通八达；美食聚集，著名的美食文化街区回民街近 300 种特色风味小吃让人流连忘返。

在西安，你既可以触摸历史，又可以感受年轻。西安欢迎你！



創新 篤學 明德 弘毅

林忠良

长安大学概况



长安大学直属国家教育部，是国家“211工程”重点建设大学，国家“985工程优势学科创新平台”建设高校，国家世界一流学科建设高校。2017年通过全国来华留学质量认证。

学校座落于历史文化名城西安，现有校本部和渭水2个校区、太白山和梁山2个教学实习基地，校园面积3745亩。校本部毗邻西安大雁塔，渭水校区位于国家级西安经济技术开发区。

- ✓ 国家“211工程”重点建设大学
- ✓ 国家“985工程优势学科创新平台”建设高校
- ✓ 全国来华留学质量认证
- ✓ 国家世界一流学科建设高校

60多年来，长安大学逐步发展成为以工为主，理工结合，人文社会科学与基础学科协调发展，以培养公路交通、国土资源、城乡建设等专业人才为办学特色，在国内外有一定影响的高等学府。学校设有21个教学院(系)，8个博士后科研流动站，8个一级学科博士点，52个二级学科博士点，26个一级学科硕士点，122个二级学科硕士点，40个本科专业类别。现有全日制学生34000余人，其中博士研究生、硕士研究生、外国留学生10000余人。近几年毕业生总体就业率连年稳定在93%以上。学校现有专任教师2027人，其中，中国工程院院士3人，长江学者6人，教授、副教授1100余人，博士生导师166人，硕士生导师755人；有省部级有突出贡献专家5位，80余人入选新世纪百千万人才工程国家级人选和教育部、交通运输部、陕西省等各类高层次人才计划。学校坚持产学研相结合，年科研经费超过7亿元。

学校1956年开始招收外国留学生，先后培养美国、德国、日本、澳大利亚、越南、坦桑尼亚、也门等70多个国家和地区的留学生4000多人，现有在校留学生1000余人。

CHANG'AN UNIVERSITY PROFILE



非学历项目

NON-DEGREE PROGRAMS

A 汉语进修课程 Chinese language course

长期强化汉语课程

课程类别

零起点 / 初级 / 中级 / 高级

学制

长期：1 学期或 1 学年（2 个学期）

短期：1-2 个月

报名截止日期

秋季学期：每年 7 月 5 日

春季学期：每年 1 月 5 日

学费

一个月：¥ 2500

一学期：¥ 8000

一学年：¥ 14000

课程特点

- 小班授课
- 教学进度快，汉语水平提高较快
- 配合汉语水平 HSK 考试设置课程，考试通过率高
- 各级水平均设置口语课和汉字课，听说读写各方面能力并重

级别	培养计划	语言课 (20-24 课时 / 周)	中国文化课	实践课
零起点	掌握普通话语音基本知识和发音技能，掌握汉语水平考试 HSK 要求的三级词汇 (600-800 个)。具备基本的听说读写能力，能够满足基本的日常生活和学习需要。	综合、听力、汉字、阅读		
初级	掌握汉语水平考试 HSK 要求的四级词汇 1200 个，具备较好的听说读写能力，具备在中国高校学习理工科专业的能力。	综合、口语、听力、汉字、阅读、科技汉语等	书法 剪纸 武术 中国影视歌曲 文化专题讲座	· 文化体验 · 参观博物馆、 · 实习基地、历史 · 历史文化景点等
中级	掌握汉语水平考试 HSK 五级词汇 2500 个，具备良好的汉语口语和书面语表达能力，能够在中国高校学习文科类专业的能力。	综合、口语、听力、阅读、写作、商务汉语等		
高级	掌握汉语水平考试 HSK 六级 5000 及以上的词汇，能够阅读汉语报刊，熟练运用汉语参加各种交际活动，根据不同交际场合使用得体的汉语。	综合、口语、听力、阅读、写作、商务汉语等		

短期语言与文化培训项目

课程设置

以口语课和中国文化课为主，配合汉字专题讲座、中国文化专题讨论等专题讲座和中国文化实践活动。

学制

2周—1个月

课程特点

- 体验式教学
- 语言课以掌握日常口语交际汉语为教学目标
- 中国文化课程内容丰富多样
- 课堂学习与实践并重，文化体验活动较多

教学对象

- 以短期交流访学团为主
- 单独开班，6人以上可以开班

课程设置	培养计划	课程内容
语言课	掌握普通话语音基本知识和发音技能，掌握口语日常交际用语，能够满足基本的日常生活和学习需要。	口语
专题讲座	通过专题讲座，了解汉语、中国国情与文化等。	汉字专题讲座 中国国情专题讨论 中国文化专题讲座 中国影视歌曲赏析
文化实践	通过实践课程和Activity，亲身体验中国文化、参观优美的自然风光、领略悠久的历史 and 民俗等。	中国书法 中国剪纸 中国武术 参观博物馆、实习基地、历史文化景点等



B 暑期学校

Summer camp



暑期学制

1天—1个月

课程设置

以短期实用汉语学习与校外文化体验课为主，配合当代中国生活体验、中国传统手工制作等特色精品课程。

课程特点

- 沉浸式教学
- 体验式教学
- 汉语学习类课程以短时间内掌握实用性日常交际汉语为教学目标
- 校外文化体验与特色精品课程内容丰富多样
- 课堂学习与课外实践相辅相成

教学对象

- 以暑期交流访学团为主
- 6人以上，单独开班

SUMMER CAMP



文化体验类项目			汉语学习类课程		
序号	项目	时长	序号	项目	时长
01	接机 / 送机	1 小时	01	中外学生交流会	2 小时
02	酒店住宿 1 Holiday Inn	1 晚	02	初级汉语课	1.5 小时
	酒店住宿 2 会展国际酒店		03	中级汉语课	1.5 小时
03	参观陕西历史博物馆	3 小时	04	高级汉语课	1.5 小时
04	参观兵马俑 + 华清池	1 天	05 06 07 08 09	中国剪纸	1 小时
05	参观西安古城墙	3 小时		中国折纸	1 小时
06	参观小雁塔 (雁塔晨钟)	2 小时		太极拳 / 扇	1 小时
07	参观大雁塔南北广场	3 小时		中国茶艺	1 小时
08	袁家村关中印象体验地	1 天		中国美食 (包饺子 / 包粽子 / 手作月饼)	2 小时
09	参观书院门	2 小时	10	线上 HSK1 汉语课	15 分钟 / 节
10	参观西安钟楼 (编钟表演)	3 小时	11	参观线上 HSK2 汉语课	15 分钟 / 节
11	参观长大校园 - 本部	1 小时	12	参观线上 HSK3 汉语课	15 分钟 / 节
	参观长大校园 - 渭水	2 小时	13	参观线上 HSK4 汉语课	15 分钟 / 节
12	西安美院美术作品展	2 小时	14	参观线上 HSK5 汉语课	15 分钟 / 节
13	参观曲江池遗址公园	3-4 小时	15	参观线上 HSK6 汉语课	15 分钟 / 节
14	参观第一大人工湖昆明池	3-4 小时	16	线上看电影学汉语课	15 分钟 / 节
15	西安国际港务区	1 天	17	线上中国诗歌欣赏课	15 分钟 / 节
16	游览兴善寺	2 小时	18	线上汉语教程阅读课	15 分钟 / 节
17	游览大雁塔广场	3 小时	19	线上汉语教程汉字课	15 分钟 / 节
	(音乐喷泉 + 大悦城)	3 小时	20	走进当代中国 系列课程	感受中国速度—— 体验高铁
18	参观碑林博物馆	2 小时			感受中国快捷—— 体验扫码支付 / 扫脸支付
		感受中国便利—— 体验网络购物			
		感受中国城市服务—— 体验共享单车			

注：表格中的各项内容，均为本学年我院可开放的汉语学习课程。各暑期学习班成员可根据您的具体行程安排，自由选择，任意组合。所选课程少则一项，多则全部，学习时间短则一天，长则一月，均可与学院项目负责人共同商定。



HSK (汉语水平考试) 培训

HSK Training

长安大学国际教育学院，是 2018 年底经教育部中外语言交流合作中心正式批准的 HSK (汉语水平考试)、BCT (商务汉语考试)、YCT (新中小学生汉语考试)、HSKK (汉语水平口语考试) 考点单位。

目前，长安大学国际教育学院主要承办 HSK1-6 级考试，欢迎全国及世界各地的汉语学习者前来考试。

报名方式

STEP 1

登录考试网站
www.chinesetest.cn
 选择语言



STEP 2

完成网站注册



STEP 3

注册成功后，
 扫描右方二维
 码即可报名



考试计划

2023 年HSK汉语水平考试

考试时间	考试形式	报名截止日期		成绩公布日期	
		纸笔考试	网络考试	纸笔考试	网络考试
2023.01.07 (星期六)	纸笔+现场机考	2022.12.11	2022.12.28	*2023.02.14	*2023.01.30
2023.03.18 (星期六)	纸笔+现场机考	2023.02.19	2023.03.08	2023.04.18	*2023.04.10
2023.04.09 (星期日)	纸笔+现场机考	2023.03.13	2023.03.30	*2023.05.16	2023.04.24
2023.05.14 (星期日)	纸笔+现场机考	2023.04.17	2023.05.04	2023.06.14	2023.05.29
2023.06.11 (星期日)	纸笔+现场机考	2023.05.15	2023.06.01	2023.07.11	2023.06.26
2023.07.16 (星期日)	纸笔+现场机考	2023.06.19	2023.07.06	2023.08.16	2023.08.01
2023.08.20 (星期日)	纸笔+现场机考	2023.07.24	2023.08.10	2023.09.20	2023.09.04
2023.09.16 (星期六)	纸笔+现场机考	2023.08.20	2023.09.06	*2023.10.23	*2023.10.09
2023.10.15 (星期日)	纸笔+现场机考	2023.09.18	2023.10.05	2023.11.15	2023.10.30
2023.11.18 (星期六)	纸笔+现场机考	2023.10.22	2023.11.08	2023.12.18	2023.12.04
2023.12.03 (星期日)	纸笔+现场机考	2023.11.06	2023.11.23	2024.01.03	2023.12.18

2023 年HSK汉语水平考试

考试时间	考试形式	报名截止日期		成绩公布日期
		纸笔考试	网络考试	
2022.12.04 (星期日)	纸笔+现场机考	2022.11.07	2022.11.24	2023.01.04
2023.01.07 (星期六)	纸笔+现场机考	2022.12.11	2022.12.28	* 2023.02.14
2023.03.18 (星期六)	纸笔+现场机考	2023.02.19	2023.03.08	2023.04.18
2023.04.09 (星期日)	纸笔+现场机考	2023.03.13	2023.03.30	* 2023.05.16
2023.05.14 (星期日)	纸笔+现场机考	2023.04.17	2023.05.04	2023.06.14
2023.07.16 (星期日)	纸笔+现场机考	2023.06.19	2023.07.06	2023.08.16
2023.10.15 (星期日)	纸笔+现场机考	2023.09.18	2023.10.05	2023.11.15
2023.12.03 (星期日)	纸笔+现场机考	2023.11.06	2023.11.23	2024.01.03

咨询方式

咨询邮箱: 379673451@qq.com
 办公电话: 029-82334841



学历项目 04

*DEGREE
PROGRAMS*



中国政府奖学金

Chinese government scholarship

本科专业（中文授课）

序号	学院名称	招生专业或大类	分流专业	序号	学院名称	招生专业或大类	分流专业			
01	公路学院	道路桥梁与渡河工程	道路桥梁与渡河工程	06	信息工程学院	电子信息类	电子信息工程			
		城市地下空间工程	城市地下空间工程				通信工程			
02	汽车学院	车辆工程	车辆工程			计算机类	计算机科学与技术			
		物流工程	物流工程				软件工程			
		汽车服务工程	汽车服务工程				物联网工程			
03	工程机械学院	机械类	智能制造工程			人工智能	人工智能			
			机械工程				测绘工程			
			机械设计制造及其自动化				遥感科学与技术			
			机械电子工程				地理信息科学			
04	经济与管理学院	物流管理	物流管理			07	地质工程与测绘学院	地质工程	地质工程	
		工商管理类	工商管理	地球物理学类	勘查技术与工程					
			市场营销		地球物理学					
			会计学		安全工程	安全工程				
		05	电子与控制工程学院	自动化类	自动化	08	地球科学与资源学院	地质学类	地质学	
					机器人工程				资源勘查工程	
				交通设备与控制工程	交通设备与控制工程				09	建筑工程学院
建筑环境与能源应用工程										
给排水科学与工程	工程造价									

本科专业（中文授课）

序号	学院名称	招生专业或大类	分流专业	序号	学院名称	招生专业或大类	分流专业		
10	水利与环境学院	化学工程与工艺	化学工程与工艺	16	人文学院	法学	法学		
		环境科学与工程	环境工程			公共管理类	行政管理		
			环境科学			公共事业管理			
		水利类	水利水电工程			戏剧与影视文学类	戏剧影视文学		
			水文与水资源工程			广播电视编导			
地下水科学与工程	新闻学								
11	建筑学院	建筑类	建筑学	17	理学院	工程力学	工程力学		
			城乡规划			数学类	数学与应用数学		
			风景园林			信息与计算科学			
12	材料科学与工程学院	材料类	材料科学与工程	18	外语学院	英语	英语		
			无机非金属材料工程			日语	日语		
			高分子材料与工程	19	体育系	社会体育指导与管理	社会体育指导与管理		
			材料成型及控制工程			20	长安都柏林国际交通学院	道路桥梁与渡河工程（中外合作办学）	道路桥梁与渡河工程（中外合作办学）
			新能源材料与器件					车辆工程（中外合作办学）	车辆工程（中外合作办学）
13	运输工程学院	交通工程	交通工程	21	未来交通学院	交通实验班（未来交通）	交通实验班（未来交通）		
		交通运输	交通运输			22	能源与电气工程学院	新能源科学与工程	新能源科学与工程
		大数据管理与应用	大数据管理与应用					能源与动力工程	能源与动力工程
14	土地工程学院	土地整治工程	土地整治工程	22	能源与电气工程学院	电气工程及其自动化	电气工程及其自动化		
		土地资源管理	土地资源管理						
15	马克思主义学院	思想政治教育	思想政治教育						



硕士专业（中文授课）

序号	学院名称	招生专业或大类	分流专业	序号	学院名称	招生专业或大类	分流专业		
01	公路学院	081400 土木工程	桥梁工程	06	信息工程 学院	081000 信息与通信工程	通信与信息系统		
			岩土工程				信号与信息处理		
			隧道工程			081200 计算机科学与技术	计算机系统结构		
			防灾减灾工程及防护工程				计算机软件与理论		
		082300 交通运输工程	道路与机场工程			计算机应用技术			
			路线工程			交通信息工程及控制			
02	汽车学院	080204 车辆工程	不区分研究方向			07	地质工程与 测绘学院	082300 交通运输工程	智能交通与信息系统工程
			082300 交通运输工程						载运工具运用工程
		物流工程与管理						083900 网络空间安全	不区分研究方向
		03	工程机械 学院					080200 机械工程	机械制造及其自动化
机械电子工程	空间物理学								
机械设计及理论	081600 测绘科学与技术					大地测量学与测量工程			
工程机械				摄影测量与遥感					
04	马克思主义 学院	010100 哲学	马克思主义哲学	07	地质工程与 测绘学院	081800 地质资源与地质工程	地图制图学与地理信息工程		
			中国哲学				地球探测与信息技术		
			科技哲学			地质工程			
		030500 马克思主义理论	马克思主义基本原理	083700 安全科学与工程	不区分研究方向				
			马克思主义中国化研究		070500 地理学	自然地理学			
			思想政治教育			地图学与地理信息系统			
05	电子与控制 工程学院	081100 控制科学与工程	控制理论与控制工程	08	地球科学与 资源学院	070900 地质学	矿物学、岩石学、矿床学		
			检测技术与自动化装置				地球化学		
			系统工程				古生物学与地层学		
			模式识别与智能系统				构造地质学		
			导航、制导与控制				第四纪地质学		
			地质信息系统						
		082300 交通运输工程	交通信息工程及控制			081800 地质资源与地质工程	矿产普查与勘探		
			智能交通与信息系统工程				油气电地质与开发		

硕士专业（中文授课）								
序号	学院名称	招生专业或大类	分流专业	序号	学院名称	招生专业或大类	分流专业	
09	建筑工程学院	081400 土木工程	岩土工程	13	运输工程学院	082300 交通运输工程	交通运输规划与管理	
			防灾减灾工程及防护工程				交通工程	
			土木工程建造与管理				不区分研究方向	
			14	土地工程学院	071400 统计学	结构工程	不区分研究方向	
						市政工程	不区分研究方向	
						供热、供燃气、通风及空调工程	不区分研究方向	
10	水利与环境学院	081500 水利工程	水文学及水资源	15	人文学院	120400 公共管理	行政管理	
			地下水科学与工程				公共政策	
			水工结构工程				教育管理	
			水利水电工程				不区分研究方向	
			水力学及河流动力学				不区分研究方向	
		16	理学院	081700 化学工程与技术	不区分研究方向	070100 数学	基础数学	
					环境科学		计算数学	
					环境工程		概率论与数理统计	
					环境地质		应用数学	
11	建筑学院	083300 城乡规划学	不区分研究方向	080100 力学	运筹学与控制论			
			083400 风景园林学		不区分研究方向	一般力学与力学基础		
					085100 建筑学	不区分研究方向	固体力学	
12	材料科学与工程学院	080500 材料科学与工程	材料物理与化学	17		外国语学院	050200 外国语言文学	工程力学
			材料学		计算结构力学			
			材料加工工程		外国语言学及应用语言学			
			机械工程材料		国别与区域研究			
			18	能源与电气工程学院	080700 动力工程及工程热物理	道路材料科学与工程	080800 电气工程	比较文学与跨文化研究
						动力机械及工程		
						流体机械及工程		
						制冷及低温工程		
							不区分研究方向	

博士专业（中文授课）

序号	学院名称	招生专业或大类	分流专业	序号	学院名称	招生专业或大类	分流专业	
01	公路学院	081401 岩土工程	岩土工程	09	建筑工程学院	081401 岩土工程	岩土工程	
		081405 防灾减灾工程及防护工程	防灾减灾工程及防护工程			081402 结构工程	结构工程	
		081406 桥梁与隧道工程	桥梁与隧道工程			081403 市政工程	市政工程	
		082301 道路与铁道工程	道路与铁道工程			081404 供热、供燃气、通风及空调工程	供热、供燃气、通风及空调工程	
02	汽车学院	080204 车辆工程	车辆工程	10	建筑学院	081405 防灾减灾工程及防护工程	防灾减灾工程及防护工程	
		082304 载运工具运用工程	载运工具运用工程			0814Z2 城乡人居环境建设工程	城乡人居环境建设工程	
03	工程机械学院	080200 机械工程	机械制造及其自动化	11	材料科学与工程学院	0802Z2 机械工程材料	机械工程材料	
			机械电子工程			0823Z4 道路材料科学与工程	道路材料科学与工程	
			机械设计及理论			0814Z3 计算结构力学	计算结构力学	
		工程机械						
04	经济与管理学院	0823Z1 物流工程与管理	物流工程与管理	12	理学院	0814Z3 计算结构力学	计算结构力学	
05	电子与控制工程学院	082302 交通信息工程及控制	交通信息工程及控制	13	马克思主义学院	0830Z3 环境与社会发展	环境与社会发展	
06	信息工程学院	082302 交通信息工程及控制	交通信息工程及控制					
07	地质工程与测绘学院	070800 地球物理学	固体地球物理学	14	水利与环境学院	081500 水利工程	水文学及水资源	
			空间物理学				水力学及河流动力学	
			资源与深部地球物理				水工结构工程	
		081600 测绘科学与技术	大地测量学与测量工程				水利水电工程	
		摄影测量与遥感	地图制图学与地理信息工程				地下水科学与工程	
		081800 地质资源与地质工程	地球探测与信息技术				生态水文学	
		地质工程				环境科学		
08	地球科学与资源学院	070900 地质学	矿物学、岩石学、矿床学	15	土地工程学院	083000 环境科学与工程	环境工程	
			地球化学				环境地质	
			古生物学与地层学				交通环境与安全技术	
			构造地质学				0709Z3 土地工程学	土地工程学
			第四纪地质学				082303 交通运输规划与管理	交通运输规划与管理
			地学信息系统				0802Z3 车辆新能源与节能工程	车辆新能源与节能工程
081800 地质资源与地质工程	矿产普查与勘探	17	能源与电气工程学院					

硕士专业（英文授课）								
序号	学院名称	招生专业或大类	分流专业	序号	学院名称	招生专业或大类	分流专业	
01	公路学院	交通运输工程	道路与机场工程	05	信息工程学院	信息与通信工程	宽带无线通信理论与技术	
		土木工程	桥梁工程				车联网信息安全及通信关键技术	
			岩土工程				智慧道路大数据分析 及智能检测技术	
			隧道工程				电磁探测及信息处理技术	
02	工程机械学院	机械工程	机械制造及其自动化			计算机科学与技术	智能计算与机器视觉	
			机械电子工程				分布式感知与协同计算	
			机械设计及理论				云计算与大数据	
			工程机械				虚拟现实与人机交互	
03	经济与管理学院	工商管理	会计与财务			交通运输工程	交通信息工程及控制	交通信息工程及控制
			物流与供应链管理					智能交通与信息系统工程
			旅游管理			软件工程	大数据处理的软件体系结构	
			营销管理与创新				交通服务计算的软件工程方法	
			组织运营与人力资源管理			网络空间安全	密码学理论及其应用	
			经济金融				交通物联网安全	
		物流工程与管理	物流工程与管理			网络行为安全		
		04	电子与控制工程学院			交通运输工程	交通信息工程及控制	06
控制科学与工程	控制理论与控制工程			空间物理学				
	检测技术与自动化装置			资源与深部地球物理				
	自主车辆与智能控制			大地测量学与测量工程				
	机器人与人工智能			地图制图学与地理信息工程				
图像处理与机器视觉	摄影测量与遥感			测绘科学与技术	地质环境与工程安全			
安全科学与工程	控制理论与控制工程				地下空间安全			
	检测技术与自动化装置				工程热安全及其防护			
	自主车辆与智能控制	安全系统工程						
	机器人与人工智能	地质工程						
图像处理与机器视觉	图像处理与机器视觉	地质资源与地质工程	地球探测与信息技术					

硕士专业（英文授课）

序号	学院名称	招生专业或大类	分流专业	序号	学院名称	招生专业或大类	分流专业	
07	地球科学与资源学院	地理学	自然地理学	11	汽车学院	车辆工程	车辆工程	
			地图学与地理信息系统				交通运输工程	载运工具运用工程
			地质学			矿物学、岩石学、矿床学		物流工程与管理
		地球化学				12	材料学院	材料科学与工程
		古生物学与地层学 (含第四纪地质学)		机械工程材料				
		构造地质学		材料加工工程				
		地学信息系统	材料物理与化学					
		地质资源与地质工程	矿产普查与勘探	材料学				
			油气田地质与开发					
		08	建筑工程学院	土木工程	岩土工程	13	土地学院	土地资源管理
结构工程	土地信息管理方向							
防灾减灾工程及防护工程	土地工程学				不区分研究方向			
09	建筑学院	建筑学	建筑设计	14	运输工程学院	交通运输工程	交通工程	
			城市设计				交通运输规划与管理	
			建筑技术设计					
		城乡规划学	城乡规划理论与方法	15	能源与电气工程学院	电气工程	电机与电器	
			城乡发展历史与遗产保护				电力系统及其自动化	
			城市土地利用与交通规划				建筑电气与智能化技术	
城乡生态规划与技术	电力电子与电力传动							
10	水利与环境学院	化学工程与技术	化学工程与技术	15	能源与电气工程学院	电气工程	动力机械及工程	
			环境科学与工程				环境科学	动力工程及工程热物理
		环境工程					制冷及低温工程	
		环境地质						
		水利工程	水文学及水资源					
			地下水科学与工程					
			水利水电工程					
水力学及河流动力学								

博士专业 (英文授课)

序号	学院名称	招生专业或大类	分流专业	序号	学院名称	招生专业或大类	分流专业	
01	公路学院	道路与铁道工程	道路与机场工程	08	建筑工程学院	岩土工程	岩土工程	
		桥梁与隧道工程	桥梁工程			结构工程	结构工程	
			隧道工程			岩土工程	岩土工程	
02	工程机械学院	机械工程	机械制造及其自动化	09	水利与环境学院	环境科学与工程	环境科学	
			机械电子工程				环境工程	
			机械设计及理论			水利工程	旱区水资源可持续开发利用	
			工程机械				旱区地下水与环境	
03	经济与管理学院	物流工程与管理	物流工程与管理	10	汽车学院	车辆工程	车辆工程	
04	电子与控制工程学院	交通信息工程及控制	交通信息工程及控制			交通运输工程	载运工具运用工程	
05	信息工程学院	交通信息工程及控制	交通信息工程及控制				物流工程与管理	
06	地质工程与测绘学院	地球物理学	固体地球物理学	11	材料科学与工程学院	道路材料科学与工程	道路材料科学与工程	
			空间物理学			机械工程材料	机械工程材料	
			资源与深部地球物理			土地工程学	不区分研究方向	
		地质资源与地质工程	地质工程			12	土地工程学院	土地工程学
地球探测与信息技术	13		运输工程学院	交通运输规划与管理				
测绘科学与技术		大地测量学与测量工程	14	建筑学院	城乡人居环境建设工程	城乡人居环境建设工程		
	地图制图学与地理信息工程	古生物学与地层学(含第四纪地质学)		15	马克思主义学院	环境与社会发展	人地关系与可持续发展	
摄影测量与遥感	构造地质学	环境管理与公共政策						
07	地球科学与资源学院	地质学	地学信息系统				16	能源与电气工程学院
			地质资源与地质工程	矿产普查与勘探	车辆新能源与节能工程			
				油气田地质与开发	车辆新能源与节能工程			

B

长安大学西安市“一带一路”奖学金

Chang'an University Xi'an Municipal 'One Belt One Road' Scholarship

本科专业（中文授课）

序号	学院名称	招生专业或大类	分流专业	序号	学院名称	招生专业或大类	分流专业		
01	公路学院	道路桥梁与渡河工程	道路桥梁与渡河工程	06	信息工程学院	电子信息类	电子信息工程		
		城市地下空间工程	城市地下空间工程				通信工程		
02	汽车学院	车辆工程	车辆工程			计算机类	计算机科学与技术		
		物流工程	物流工程				软件工程		
		汽车服务工程	汽车服务工程				物联网工程		
03	工程机械学院	机械类	智能制造工程			人工智能	人工智能		
			机械工程				测绘类	测绘工程	
			机械设计制造及其自动化					遥感科学与技术	
			机械电子工程					地理信息科学	
04	经济与管理学院	物流管理	物流管理			07	地质工程与测绘学院	地质工程	地质工程
		工商管理类	工商管理					地球物理学类	勘查技术与工程
			市场营销						地球物理学
			会计学	安全工程	安全工程				
		管理科学与工程类	工程管理	08	地球科学与资源学院	地质学类	地质学		
			信息管理与信息系统				资源勘查工程		
			经济统计学				矿物加工工程		
			国际经济与贸易				土木工程		
05	电子与控制工程学院	自动化类	自动化	09	建筑工程学院	土木类	建筑环境与能源应用工程		
			机器人工程				给排水科学与工程		
		交通设备与控制工程	交通设备与控制工程				工程造价		

本科专业（中文授课）

序号	学院名称	招生专业或大类	分流专业	序号	学院名称	招生专业或大类	分流专业		
10	水利与环境学院	化学工程与工艺	化学工程与工艺	16	人文学院	法学	法学		
		环境科学与工程	环境工程			公共管理类	行政管理		
			环境科学			公共事业管理			
		水利类	水利水电工程			戏剧与影视文学类	戏剧影视文学		
			水文与水资源工程			广播电视编导			
地下水科学与工程	新闻传播类		新闻学						
11	建筑学院	建筑类	建筑学	17	理学院	工程力学	工程力学		
			城乡规划			数学类	数学与应用数学		
			风景园林			信息与计算科学			
12	材料科学与工程学院	材料类	材料科学与工程	18	外语学院	英语	英语		
			无机非金属材料工程			日语	日语		
			高分子材料与工程	19	体育系	社会体育指导与管理	社会体育指导与管理		
			材料成型及控制工程			20	长安都柏林国际交通学院	道路桥梁与渡河工程（中外合作办学）	道路桥梁与渡河工程（中外合作办学）
			新能源材料与器件					车辆工程（中外合作办学）	车辆工程（中外合作办学）
13	运输工程学院	交通工程	交通工程	交通运输（中外合作办学）	交通运输（中外合作办学）				
		交通运输	交通运输	工科实验班（未来交通）	工科实验班（未来交通）				
		大数据管理与应用	大数据管理与应用	22	能源与电气工程学院	新能源科学与工程	新能源科学与工程		
14	土地工程学院	土地整治工程	土地整治工程			能源与动力工程	能源与动力工程		
		土地资源管理	土地资源管理	电气工程及其自动化		电气工程及其自动化			
15	马克思主义学院	思想政治教育	思想政治教育						



硕士专业（中文授课）

序号	学院名称	招生专业或大类	分流专业	序号	学院名称	招生专业或大类	分流专业		
01	公路学院	081400 土木工程	桥梁工程	06	信息工程 学院	081000 信息与通信工程	通信与信息系统		
			岩土工程				信号与信息处理		
			隧道工程			081200 计算机科学与技术	计算机系统结构		
			防灾减灾工程及防护工程				计算机软件与理论		
		082300 交通运输工程	道路与机场工程			计算机应用技术			
			路线工程			交通信息工程及控制			
02	汽车学院	080204 车辆工程	不区分研究方向			07	地质工程与 测绘学院	082300 交通运输工程	智能交通与信息系统工程
			082300 交通运输工程						载运工具运用工程
		物流工程与管理						083900 网络空间安全	不区分研究方向
		03	工程机械 学院					080200 机械工程	机械制造及其自动化
机械电子工程	空间物理学								
机械设计及理论	081600 测绘科学与技术					大地测量学与测量工程			
工程机械				摄影测量与遥感					
04	马克思主义 学院	010100 哲学	马克思主义哲学	08	地球科学与 资源学院	081800 地质资源与地质工程	地图制图学与地理信息工程		
			中国哲学				地球探测与信息技术		
			科技哲学			地质工程			
		030500 马克思主义理论	马克思主义基本原理			083700 安全科学与工程	不区分研究方向		
			马克思主义中国化研究				070500 地理学	自然地理学	
			思想政治教育					地图学与地理信息系统	
05	电子与控制 工程学院	081100 控制科学与工程	中国近现代史基本问题研究	08	地球科学与 资源学院	070900 地质学	矿物学、岩石学、矿床学		
			控制理论与控制工程				地球化学		
			检测技术与自动化装置				古生物学与地层学		
			系统工程				构造地质学		
			模式识别与智能系统				第四纪地质学		
			导航、制导与控制				地学信息系统		
		082300 交通运输工程	交通信息工程及控制			081800 地质资源与地质工程	矿产普查与勘探		
			智能交通与信息系统工程				油气电地质与开发		

硕士专业（中文授课）

序号	学院名称	招生专业或大类	分流专业	序号	学院名称	招生专业或大类	分流专业	
09	建筑工程学院	081400 土木工程	岩土工程	13	运输工程学院	082300 交通运输工程	交通运输规划与管理	
			防灾减灾工程及防护工程				交通工程	
			土木工程建造与管理				不区分研究方向	
			14	土地工程学院	071400 统计学	结构工程	0709z3 土地工程学	不区分研究方向
						市政工程	120405 土地资源管理	不区分研究方向
						供热、供燃气、通风及空调工程	010106 美学	不区分研究方向
10	水利与环境学院	081500 水利工程	水文学及水资源	15	人文学院	120400 公共管理	行政管理	
			地下水科学与工程				公共政策	
			水工结构工程				教育管理	
			水利水电工程				045300 汉语国际教育	不区分研究方向
			水力学及河流动力学				070100 数学	基础数学
		081700 化学工程与技术	计算数学					
		083000 环境科学与工程	环境科学	概率论与数理统计				
			环境工程	应用数学				
			环境地质	运筹学与控制论				
		11	建筑学院	083300 城乡规划学	不区分研究方向	16	理学院	080100 力学
083400 风景园林学	不区分研究方向				固体力学			
	085100 建筑学				不区分研究方向			
12	材料科学与工程学院	080500 材料科学与工程	材料物理与化学	17	外国语学院	050200 外国语言文学	外国语言学及应用语言学	
			材料学				国别与区域研究	
			材料加工工程				比较文学与跨文化研究	
			机械工程材料				动力机械及工程	
18	能源与电气工程学院	080700 动力工程及工程热物理	道路材料科学与工程	18	能源与电气工程学院	080700 动力工程及工程热物理	流体机械及工程	
			制冷及低温工程					
						080800 电气工程	不区分研究方向	

博士专业（中文授课）

序号	学院名称	招生专业或大类	分流专业	序号	学院名称	招生专业或大类	分流专业
01	公路学院	081401 岩土工程	岩土工程	09	建筑工程学院	081401 岩土工程	岩土工程
		081405 防灾减灾工程及防护工程	防灾减灾工程及防护工程			081402 结构工程	结构工程
		081406 桥梁与隧道工程	桥梁与隧道工程			081403 市政工程	市政工程
		082301 道路与铁道工程	道路与铁道工程			081404 供热、供燃气、通风及空调工程	供热、供燃气、通风及空调工程
02	汽车学院	080204 车辆工程	车辆工程	10	建筑学院	081405 防灾减灾工程及防护工程	防灾减灾工程及防护工程
		082304 载运工具运用工程	载运工具运用工程			081422 城乡人居环境建设工程	城乡人居环境建设工程
03	工程机械学院	080200 机械工程	机械制造及其自动化	11	材料科学与工程学院	080222 机械工程材料	机械工程材料
			机械电子工程			0823Z4 道路材料科学与工程	道路材料科学与工程
			机械设计及理论				
			工程机械				
04	经济与管理学院	0823Z1 物流工程与管理	物流工程与管理	12	理学院	0814Z3 计算结构力学	计算结构力学
05	电子与控制工程学院	082302 交通信息工程及控制	交通信息工程及控制	13	马克思主义学院	0830Z3 环境与社会发展	环境与社会发展
06	信息工程学院	082302 交通信息工程及控制	交通信息工程及控制				
07	地质工程与测绘学院	070800 地球物理学	固体地球物理学	14	水利与环境学院	081500 水利工程	水文学及水资源
			空间物理学				水力学及河流动力学
			资源与深部地球物理				水工结构工程
		081600 测绘科学与技术	大地测量学与测量工程				水利水电工程
			摄影测量与遥感				地下水科学与工程
			地图制图学与地理信息工程				生态水文学
081800 地质资源与地质工程	地球探测与信息技术	083000 环境科学与工程	环境科学				
	地质工程		环境工程				
08	地球科学与资源学院	070900 地质学	矿物学、岩石学、矿床学	15	土地工程学院	0709Z3 土地工程学	土地工程学
			地球化学			16	运输工程学院
		古生物学与地层学	17	能源与电气工程学院	0802Z3 车辆新能源与节能工程		
		构造地质学					
		第四纪地质学					
		地学信息系统					
081800 地质资源与地质工程	矿产普查与勘探						



本科专业（英文授课）

序号	学院名称	招生专业或大类	分流专业	序号	学院名称	招生专业或大类	分流专业
01	工程机械学院	机械类	机械电子工程	07	公路学院	道路桥梁与渡河工程	道路桥梁与渡河工程
02	经济与管理学院	经济学类	国际经济与贸易	08	建筑学院	建筑类	建筑学
03	信息工程学院	计算机类	计算机科学与技术	09	汽车学院	车辆工程	车辆工程
			物联网工程			物流工程	物流工程
	电子信息类	电子信息工程	汽车服务工程			汽车服务工程	
04	地球科学与资源学院	地质学类	地质学	10	运输学院	交通工程 (国际工程班)	交通工程
05	建筑工程学院	土木类	土木工程			交通运输 (都柏林中外合作办学)	交通运输
06	材料科学与工程学院	材料类	材料科学与工程	11	能源与电气工程学院	能源与动力工程	能源与动力工程

硕士专业（英文授课）									
序号	学院名称	招生专业或大类	分流专业	序号	学院名称	招生专业或大类	分流专业		
01	公路学院	交通运输工程	道路与机场工程	05	信息工程学院	信息与通信工程	宽带无线通信理论与技术		
		土木工程	桥梁工程				车联网信息安全及通信关键技术		
			岩土工程				智慧道路大数据分析 及智能检测技术		
			隧道工程				电磁探测及信息处理技术		
02	工程机械学院	机械工程	机械制造及其自动化			计算机科学与技术	智能计算与机器视觉		
			机械电子工程				分布式感知与协同计算		
			机械设计及理论				云计算与大数据		
			工程机械				虚拟现实与人机交互		
03	经济与管理学院	工商管理	会计与财务			交通运输工程	交通信息工程及控制	智能交通与信息系统工程	
			物流与供应链管理					软件工程	大数据处理的软件体系结构
			旅游管理			交通服务计算的软件工程方法			
			营销管理与创新			网络空间安全	密码学理论及其应用		
			组织运营与人力资源管理				交通物联网安全		
		经济金融	网络行为安全						
		物流工程与管理	物流工程与管理			06	地质工程与测绘学院	地球物理学	固体地球物理学
		04	电子与控制工程学院						交通运输工程
控制科学与工程	控制理论与控制工程			资源与深部地球物理					
	大地测量学与测量工程	大地测量学与测量工程							
	检测技术与自动化装置	地图制图学与地理信息工程							
	自主车辆与智能控制	摄影测量与遥感							
	机器人与人工智能	地质环境与工程安全							
图像处理与机器视觉	地下空间安全								
安全科学与工程	工程热安全及其防护								
	安全系统工程								
地质资源与地质工程	地质工程								
	地球探测与信息技术								

硕士专业（英文授课）

序号	学院名称	招生专业或大类	分流专业	序号	学院名称	招生专业或大类	分流专业	
07	地球科学与资源学院	地理学	自然地理学	11	汽车学院	车辆工程	车辆工程	
			地图学与地理信息系统				交通运输工程	载运工具运用工程
		地质学	矿物学、岩石学、矿床学			物流工程与管理		
			地球化学			材料科学与工程学院		道路材料科学与工程
			古生物学与地层学 (含第四纪地质学)				机械工程材料	
			构造地质学	材料加工工程				
		地学信息系统	材料物理与化学					
		地质资源与地质工程	矿产普查与勘探	材料学				
			油气田地质与开发					
		08	建筑工程学院	土木工程	岩土工程	13	土地学院	土地资源管理
结构工程	土地信息管理方向							
防灾减灾工程及防护工程	土地工程学				不区分研究方向			
09	建筑学院	建筑学	建筑设计	14	运输工程学院	交通运输工程	交通工程	
			城市设计				城乡规划学	交通运输规划与管理
			建筑技术设计					电机与电器
		城乡规划学	城乡规划理论与方法	电力系统及其自动化				
			城乡发展历史与遗产保护	建筑电气与智能化技术				
			城市土地利用与交通规划	电力电子与电力传动				
10	水利与环境学院	化学工程与技术	化学工程与技术	15	能源与电气工程学院	电气工程	动力机械及工程	
			环境科学与工程				环境科学	流体机械及工程
		环境工程					动力工程及工程热物理	制冷及低温工程
		环境地质						
		水利工程	水文学及水资源					
			地下水科学与工程					
			水利水电工程					
水力学及河流动力学								

博士专业（英文授课）

序号	学院名称	招生专业或大类	分流专业	序号	学院名称	招生专业或大类	分流专业	
01	公路学院	道路与铁道工程	道路与机场工程	08	建筑工程学院	岩土工程	岩土工程	
		桥梁与隧道工程	桥梁工程			结构工程	结构工程	
			隧道工程			岩土工程	防灾减灾工程及防护工程	防灾减灾工程及防护工程
		岩土工程	岩土工程					
02	工程机械学院	机械工程	机械制造及其自动化	09	水利与环境学院	环境科学与工程	环境科学	
			机械电子工程				环境工程	
			机械设计及理论			水利工程	旱区水资源可持续开发利用	
			工程机械				旱区地下水与环境	
03	经济与管理学院	物流工程与管理	物流工程与管理			旱区水文生态与水安全		
04	电子与控制工程学院	交通信息工程及控制	交通信息工程及控制			水利水电工程		
05	信息工程学院	交通信息工程及控制	交通信息工程及控制			水力学及河流动力学		
06	地质工程与测绘学院	地球物理学	固体地球物理学	10	汽车学院	车辆工程	车辆工程	
			空间物理学				地质工程	地质工程
			资源与深部地球物理			地球探测与信息技术	交通运输工程	载运工具运用工程
		地质资源与地质工程	大地测量学与测量工程			材料科学与工程学院	道路材料科学与工程	道路材料科学与工程
			测绘科学与技术				地图制图学与地理信息工程	机械工程材料
		摄影测量与遥感						
07	地球科学与资源学院	地质学	矿物学、岩石学、矿床学	12	土地工程学院	土地工程学	不区分研究方向	
			地球化学	13	运输工程学院	交通运输规划与管理	交通运输规划与管理	
			古生物学与地层学(含第四纪地质学)	14	建筑学院	城乡人居环境建设工程	城乡人居环境建设工程	
			构造地质学	15	马克思主义学院	环境与社会发展	人地关系与可持续发展	
		地学信息系统	环境管理与公共政策					
		地质资源与地质工程	矿产普查与勘探	16	能源与电气工程学院	车辆新能源与节能工程	环境伦理与生态文明	
			油气田地质与开发				车辆新能源与节能工程	



长安大学西安市中亚五国专项奖学金

Chang'an University Xi'an Municipal Five Central Asian Countries Scholarship

本科专业（中文授课）

序号	学院名称	招生专业或大类	分流专业	序号	学院名称	招生专业或大类	分流专业
01	公路学院	道路桥梁与渡河工程	道路桥梁与渡河工程	06	信息工程学院	电子信息类	电子信息工程
		城市地下空间工程	城市地下空间工程				通信工程
02	汽车学院	车辆工程	车辆工程			计算机类	计算机科学与技术
		物流工程	物流工程				软件工程
		汽车服务工程	汽车服务工程				物联网工程
03	工程机械学院	机械类	智能制造工程			人工智能	人工智能
			机械工程	测绘工程			
			机械设计制造及其自动化	遥感科学与技术			
04	经济与管理学院	工商管理类	机械电子工程	测绘类	地理信息科学		
			物流管理		物流管理	地质工程	地质工程
			工商管理		工商管理	地球物理学类	勘查技术与工程
		市场营销	市场营销	安全工程	地球物理学		
		会计学	会计学		安全工程		
		工程管理	工程管理		地质学		
05	电子与控制工程学院	自动化类	信息管理与信息系统	08	地球科学与资源学院	地质学类	资源勘查工程
			机器人工程				矿物加工工程
		交通设备与控制工程	交通设备与控制工程				09
自动化	自动化	建筑环境与能源应用工程					
国际经济与贸易	国际经济与贸易	给排水科学与工程					
							工程造价



本科专业（中文授课）

序号	学院名称	招生专业或大类	分流专业	序号	学院名称	招生专业或大类	分流专业		
10	水利与环境学院	化学工程与工艺	化学工程与工艺	16	人文学院	法学	法学		
		环境科学与工程	环境工程			公共管理类	行政管理		
			环境科学			公共事业管理			
		水利类	水利水电工程			戏剧与影视文学类	戏剧影视文学		
			水文与水资源工程			广播电视编导			
地下水科学与工程	新闻学								
11	建筑学院	建筑类	建筑学	17	理学院	工程力学	工程力学		
			城乡规划			数学类	数学与应用数学		
			风景园林			信息与计算科学			
12	材料科学与工程学院	材料类	材料科学与工程	18	外语学院	英语	英语		
			无机非金属材料工程			日语	日语		
			高分子材料与工程	19	体育系	社会体育指导与管理	社会体育指导与管理		
			材料成型及控制工程			20	长安都柏林国际交通学院	道路桥梁与渡河工程（中外合作办学）	道路桥梁与渡河工程（中外合作办学）
			新能源材料与器件					车辆工程（中外合作办学）	车辆工程（中外合作办学）
13	运输工程学院	交通工程	交通工程	21	未来交通学院	工科实验班（未来交通）	工科实验班（未来交通）		
		交通运输	交通运输			22	能源与电气工程学院	新能源科学与工程	新能源科学与工程
		大数据管理与应用	大数据管理与应用					能源与动力工程	能源与动力工程
14	土地工程学院	土地整治工程	土地整治工程	22	能源与电气工程学院	电气工程及其自动化	电气工程及其自动化		
		土地资源管理	土地资源管理						
15	马克思主义学院	思想政治教育	思想政治教育						





费用标准

FEE\$ *STANDARD*



A 学习费用

Tuition fees

项目		金额
语言进修生	短期	¥ 2500/ 月
	学期	¥ 8000/ 学期
	学年	¥ 14000 / 年
本科生		¥ 16000 / 年
硕士研究生		¥ 21000 / 年
博士研究生		¥ 30000 / 年
报名费	西安市“一带一路”奖学金	¥ 400/ 年
	西安市中亚五国奖学金	¥ 400/ 年
	政府奖学金	¥ 600/ 年
	医疗保险	¥ 800/ 年

其他费用

体检费	¥ 600/ 年
Visa	¥ 400/ 年
生活费	约 ¥ 15000/ 年



B 住宿费用

Accommodation fees

校内住宿

双人间	¥ 600/ 月
-----	----------

住宿条件:

公共厨房、公共洗衣间、独立卫生间、浴室、空调、宽带网络



校外住宿

约 ¥ 1500/ 月

CHOLARS SHIPS





A 新生奖学金

- 1 长安大学中国政府奖学金（中国高校自主招生项目）
- 2 中国政府奖学金（国别双边项目）
- 3 长安大学西安市政府“一带一路”奖学金
- 4 长安大学西安市中亚五国专项奖学金

B 在校奖学金

- 1 陕西省三秦奖学金
- 2 长安大学优秀来华留学生奖学金
- 3 陕汽控股集团 SHACMAN 国际学生奖学金



奖学金



新生奖学金

Scholarships for fresh students

长安大学中国政府奖学金 (中国高校自主招生项目)

申请人资格

1. 非中国籍公民，身体健康；
2. 申请人的学历和年龄要求：
 - a. 来华学习本科专业者，须具有高中毕业学历，年龄不超过 25 周岁；
 - b. 来华攻读硕士学位者，须具有学士学位，年龄不超过 35 周岁；
 - c. 来华攻读博士学位者，须具有硕士学位，年龄不超过 40 周岁。
3. 语言要求：

项目类别	语言要求
中文授课项目	<ul style="list-style-type: none"> · 本科生：HSK 四级达到 180 分以上 · 硕士 / 博士研究生：HSK 五级达到 180 分以上
英文授课项目	<ul style="list-style-type: none"> · 托福 68 分以上或雅思 5.5 以上 · 免提交英语水平证书条件： 英语国家学生（母语、官方语言为英语的国家）

中文授课项目可提供一年汉语补习



奖学金内容和标准

1. 免交注册费、学费和住宿费。
2. 提供每月生活费：
 - a. 本科生：人民币 2,500 元；
 - b. 硕士生：人民币 3,000 元；
 - c. 博士生：人民币 3,500 元。
3. 提供中国政府奖学金来华留学生综合医疗保险。

招生专业

中文授课专业（本科、硕士、博士）：

<https://ies.chd.edu.cn/8470/list.htm>

英文授课硕士、博士专业：

<https://ies.chd.edu.cn/8476/list.htm>

申请流程

1. 查看我校相关专业;
2. 登录国家留学基金管理委员会来华留学网上报名信息平台 (<http://www.csc.edu.cn/studyingchina>) 填写并提交申请。长安大学代码: 10710, 项目种类 B 类;
3. 登录长安大学来华留学报名平台 <https://is.chd.edu.cn> 填写并提交申请。在线支付报名费 600 元人民币 (报名费需要在材料审核通过后, 再在长安大学来华留学报名平台首页 <https://is.chd.edu.cn> 在线支付)。

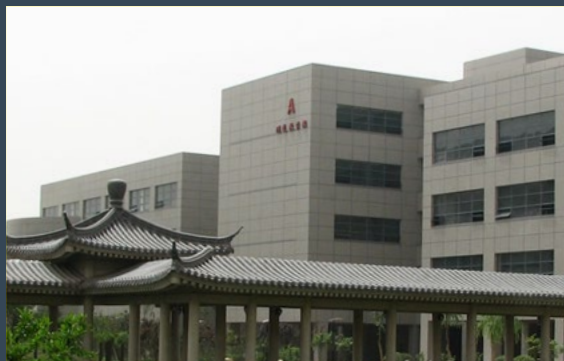

申请材料

1. « 中国政府奖学金申请表 » (中文或英文); * 仅在我校系统内上传
2. 最高学历证明 (原件复印件和翻译件)。如申请人为在校生, 须另外提交本人就读学校出具的在学证明 (说明毕业时间);
3. 学习成绩单 (原件复印件和翻译件);
4. 来华学习和研究计划【非常重要】。(申请中文授课请用中文书写, 申请英文授课请用英文书写, 不少于 500 字);
5. 学术推荐信【非常重要】。两名教授或者副教授的推荐信, 用中文或英文书写;
6. 《外国人体格检查记录》, 须用英文填写, 检查结果有效期为 6 个月;
7. 来华攻读硕士、博士学位者需提供导师的国际学生导师接收函;
8. 根据国家留学基金委的规定, 申请中文授课项目的本科生、普通进修生需提供 HSK3 级合格证书, 申请中文授课的硕博研究生、高级进修生需提供 HSK4 级合格证书; 汉语水平达到 CSC 要求但未达到我校要求的学生可申请一年汉语补习, 费用将包含在奖学金内;
9. 申请英文授课项目的学生, 提交托福、雅思或多邻国成绩单 (母语、官方语言为英语的国家学生免提交);
10. 可提交: 学术成果【非常重要】、各类文化体育活动获奖证书;

注:

- 以上材料需提供中文或英文文本, 证书和成绩单须为公证件;
- 无论录取与否, 报名费均不退还。
- 【请勿】邮寄纸质材料至我校。
- 若申请我校中国政府奖学金 (CSC) 项目, 未入选者可自愿转为长安大学西安市政府 “一带一路” 奖学金候选人, 无需重新申请及缴费。

录取流程

【第一批次】

1. 3 月 31 日前, 学校通过长安大学来华留学报名平台学生申请邮箱公布预录取名单;
2. 预录取学生将被推荐至国家留学基金管理委员会参加 CSC 学术审核;
3. 6 月 30 日前, 学校通过国际教育学院网站和长安大学来华留学报名平台学生申请邮箱公布通过 CSC 学术审核的最终录取名单;
4. 7 月, 学校将录取通知书和签证申请表 (JW201) 等入学材料邮寄给学生本人。

【第二批次】

1. 5 月 31 日前, 学校通过长安大学来华留学报名平台学生申请邮箱公布预录取名单;
2. 7 月 31 日前, 学校通过国际教育学院网站和长安大学来华留学报名平台学生申请邮箱公布通过 CSC 学术审核的最终录取名单;
3. 8 月, 学校将录取通知书和签证申请表 (JW201) 等入学材料邮寄给学生本人。





新生奖学金

Scholarships for fresh students

中国政府奖学金 (国别双边项目)

SCHOLARSHIPS

SCHOLARSHIPS

申请人资格

1. 非中国籍公民，身体健康；
2. 未同时获得中国政府其他各类奖学金；
3. 申请人的学历和年龄要求：
 - a. 来华学习本科专业者，须具有高中毕业学历，年龄不超过 25 岁；
 - b. 来华攻读硕士学位者，须具有学士学位，年龄不超过 35 周岁；
 - c. 来华攻读博士学位者，须具有硕士学位，年龄不超过 40 周岁；
 - d. 作为普通进修生来华学习者，须具有高中毕业以上学历，年龄不超过 45 岁；
 - e. 作为高级进修生来华学习者，须具有硕士以上学位或副教授以上职称，年龄不超过 50 岁。
4. 语言要求：

项目类别	语言要求
中文授课项目	<ul style="list-style-type: none"> · 本科生：HSK 四级达到 180 分以上 · 硕士 / 博士研究生：HSK 五级达到 180 分以上
英文授课项目	<ul style="list-style-type: none"> · 托福 68 分以上或雅思 5.5 以上 · 免提交英语水平证书条件： 英语国家学生（母语、官方语言为英语的国家）

中文授课项目可提供一年汉语补习

奖学金内容和标准

1. 免交注册费、学费和住宿费；
2. 提供每月生活费：
 - a. 本科生：人民币 2,500 元；
 - b. 硕士生：人民币 3,000 元；
 - c. 博士生：人民币 3,500 元；
 - d. 普通进修生：人民币 3,000 元；
 - e. 高级进修生：人民币 3,500 元。
3. 提供中国政府奖学金来华留学生综合医疗保险。

招生专业

我校所有专业均可申请

(查看我校相关专业：<https://ies.chd.edu.cn/8468/list.htm>)

申请途径

向本国留学生派遣部门或中国驻该国大使馆（总领事馆）提出申请。
具体申请时间和申请办法请向相关派遣部门查询。



申请流程

1. 向本国留学生派遣部门或中国驻该国大使馆（总领事馆）提出申请并取得推荐资格；
2. 联系我校获取预录取通知书（预录取通知书有助于 CSC 奖学金申请）；
请写邮件至 apply@chd.edu.cn 并在标题注明申请预录取通知书。

邮件中请附上以下材料，标 # 的为必要材料：

- ①. 填写附件中的预录取通知书申请表
- ②. 最高学历证明（在校学生须提交本人就读学校出具的在学证明并说明毕业时间）；
- ③. 学习成绩单；
- ④. 来华学习和研究计划（用中文或英文书写）；
- ⑤. 护照首页；
- ⑥. 护照 签证页（只针对已在华学生）；
- ⑦. 表现证明（只针对已在华学生）；
- ⑧. HSK 证书；
- ⑨. 英文语言证明（托福 / 雅思 / 多邻国或其他英文语言证明）；
- ⑩. 学术推荐信（申请硕士、博士和高级进修生须提交两名教授或副教授的推荐信）。

3. 登录“中国政府奖学金来华留学管理信息系统”（登录 <http://www.csc.edu.cn/studyinginchina> 后，点击“网上报名学生入口”图标进入），网上填写并在线提交申请信息，打印《中国政府奖学金申请表》。“中国政府奖学金来华留学管理信息系统”操作说明和“受理机构编号”可向本国留学生派遣部门咨询和索取；
4. 学校制作正式录取通知书和签证申请表（JW201）等入学材料。

注：国家留学基金委不受理个人的直接申请。



新生奖学金

Scholarships for fresh students

SCHOLARSHIPS

长安大学西安市政府“一带一路”奖学金



申请人资格

1. 非中国籍公民，身体健康；
2. 遵守中国法律法规、尊重中国风俗习惯，知华、友华，遵守长安大学校纪、校规；
3. 申请人的学历和年龄要求：
 - a. 学习本科专业者，须具有高中毕业学历，年龄不超过 25 岁；
 - b. 攻读硕士学位者，须具有学士学位，年龄不超过 35 周岁；
 - c. 攻读博士学位者，须具有硕士学位，年龄不超过 40 周岁。
4. 非其他奖学金获得者。

奖学金内容与期限

1. 奖学金资助标准：

结构	资助对象	奖学金内容
一等奖	博士	免交学习阶段全部学费、住宿费，按月提供第一年生活补助（之后每次年度评审前 40% 者可继续享受同等金额生活补助）
二等奖	硕士	免交学习阶段全部学费、按月提供第一年生活补助（之后每次年度评审前 40% 者可继续享受同等金额生活补助），不含住宿费
三等奖	本科生	免除学习阶段每年 50% 学费，并按月提供第一年生活补助，不含住宿费
四等奖	汉语进修生	只按月提供生活补贴

2. 生活补助标准：

学生类别	生活补助额度
博士研究生	¥25000/ 年 / 人
硕士研究生	¥20000/ 年 / 人
本科生	¥15000/ 年 / 人
汉语进修生	¥10000/ 年 / 人

3. 奖学金期限：

本奖学金资助期限分别为本科生 4 年，硕士生 3 年，博士生 4 年。

4. 学费标准：

<https://ies.chd.edu.cn/2022/1101/c8839a224891/page.htm>

可申请专业

1. 中文授课类学习项目：

<https://ies.chd.edu.cn/8470/list.htm>

2. 英文授课类学习项目：

<https://ies.chd.edu.cn/8471/list.htm>



申请材料

在我校申请系统中，申请人必须使用中文或英文填写并在线提交材料：

1. 有效普通护照扫描件。如申请者在境内，还需提交有效居留许可扫描件。
2. 最高学历学位证书扫描件（应届生提供预毕业证明即可）；
3. 学习成绩单；
4. 《外国人体格检查记录》扫描件；

申请人应严格按照《外国人体格检查记录》中要求的项目进行检查，用中文或英文填写。缺页、未贴有本人照片或照片上未盖骑缝章、无医院盖章或医师签字的《外国人体格检查记录》无效。鉴于检查结果有效期为6个月。请申请人据此确定本人进行体检的时间。

5. 无犯罪记录证明原件及中文翻译件（提交申请时，无犯罪记录证明有效期需在三个月及以上）；如申请者已在华，只需提供当前院校出具的在校表现证明或无违纪证明即可。

6. 新冠疫苗接种证明（申请入境的学生必须提供接种两针以上新冠疫苗的证明及其中文翻译件）

7. 两封推荐信；

申请本科学习者无需提供。申请硕士或博士生需两封由教授或副教授出具的推荐信，用中文或英文写。

8. 来华学习或研究计划；

申请人必须提交用中文或英文书写的来华学习或研究计划。（硕士不少于800字，博士不少于1500字）。

9. 研究成果；

已发表的论文、获奖证书、发明专利等证明自己学习成就和研究能力的资料。

10. 语言水平证明

项目类别	语言要求
中文授课项目	HSK4级达到180分以上或其他经我校认定的同等汉语水平证明。
英文授课项目	托福68分以上或雅思5.5以上。免提交英语水平证书条件：英语国家学生（母语、官方语言、通用语言为英语的国家）。

11. 导师接收函。所有申请硕士和博士的学生都应提前联系我校导师出具导师接收函，提交导师接收函者优先录取。

注：a. 材料不符合要求，不予受理；b. 中英文以外的语言必须提交公证的中英文译本。

申请流程

第一步：登录长安大学国际教育学院网上报名系统，按系统提示，选择长安大学“一带一路”奖学金项目，填写基本信息并提交相关材料。

长安大学报名网址：<https://is.chd.edu.cn>

第二步：支付400元申请费。（申请者在系统中提交申请后，我校进行初审，初审通过后，系统将发送“支付报名费”通知，申请者需按照要求缴纳申请费。）

第三步：申请完成，等待终审结果。

注：a. 报名费400元人民币，不予退还，且只接受线上支付；b. 我校申请均线上完成，不接收纸质材料。

录取和入学

1. 若申请我校中国政府奖学金（CSC）项目或中亚五国奖学金项目，未入选者可自愿转为长安大学西安市政府“一带一路”奖学金候选人，无需重新申请缴费。

2. 学校通过审核申请材料、面试等方面考察学生的综合素质，择优录取。学生最终获得的奖学金类别和等级由长安大学依据学生综合素质排名和当年年度奖学金名额确定。

3. 原则上，一经录取，学生不得变更学习专业、学期期限、授课语言，请慎重选择。

4. 学校给被录取的学生发放《录取通知书》和《外国留学人员来华签证申请表》（JW202）供其办理来华学习签证。持非学习类签证者，学校不予报到注册。（疫情期间将根据国家政策进行适当调整）

5. 入学报到时需携带本人最高学历学位证书原件和《外国人体格检查记录》原件，否则，入学和奖学金资格将被取消。

注：申请人需准确填写本人联系邮箱、电话、通讯地址。录取期间，申请人务必及时回复我校的邮件；未能及时回复邮件或在规定时间内未能按要求提交补充材料的申请人，则视为放弃。





新生奖学金

Scholarships for fresh students

长安大学西安市中亚五国专项奖学金

申请者资格

1. 拥有哈萨克斯坦、吉尔吉斯斯坦、塔吉克斯坦、土库曼斯坦，及乌兹别克斯坦以上“中亚五国”国籍，持有有效外国普通护照，对华友好，身体健康；
2. 品行端正、遵纪守法、勤奋好学，在其国籍所在国无违法犯罪记录；
3. 具有相当于中国高级中学毕业的学历，年龄在 25 周岁以下，由当前所在学校出具推荐信。
4. 汉语预科结束后，取得 HSK 四级 \geq 180 分。

申请流程

1. 查看我校可申请专业；
2. 登录长安大学来华留学申请平台 <https://is.chd.edu.cn>，按系统提示，选择西安市中亚五国奖学金项目，填写基本信息并提交相关材料。
3. 初审通过后，需缴纳 400 元报名费。
4. 申请完成，关注邮箱动态和长安大学国际教育学院官网，最终录取名单将适时发布。



奖学金内容

1. 免交注册费、学费、住宿费、保险费、居留许可费、体检费、教材费；
2. 提供国际旅费；
3. 提供生活费：18000/年/人。

可申请专业

<https://ies.chd.edu.cn/2022/1101/c8839a224886/page.htm>

申请材料

1. 有效普通护照。如申请者在境内，还需提交有效居留许可扫描件。
2. 高中毕业证书（应届生提供预毕业证明即可）
3. 学习成绩单；
4. 《外国人体格检查记录》
申请人应严格按照《外国人体格检查记录》中要求的项目进行检查，用中文或英文填写。缺页、未贴有本人照片或照片上未盖骑缝章、无医院盖章或医师签字的《外国人体格检查记录》无效。鉴于检查结果有效期为 6 个月。请申请人据此确定本人进行体检的时间。
5. 无犯罪记录证明原件及中文翻译件（提交申请时，无犯罪记录证明有效期需在三个月及以上）；如申请者已在华，只需提供当前院校出具的在校表现证明或无违纪证明即可。
6. 新冠疫苗接种证明（申请入境的学生必须提供接种两针以上新冠疫苗的证明及其中文翻译件）
7. 所在学校英文推荐信（加盖学校公章）；
8. 留学生学习计划；
9. 其他特长能力证明

注：

- a. 材料不符合要求，不予受理；
- b. 中英文以外的语言必须提交公证的中英文译本；
- c. 若申请我校西安市中亚五国专项奖学金项目，未入选者可自愿转为长安大学西安市政府“一带一路”奖学金候选人，无需重新申请及缴费。

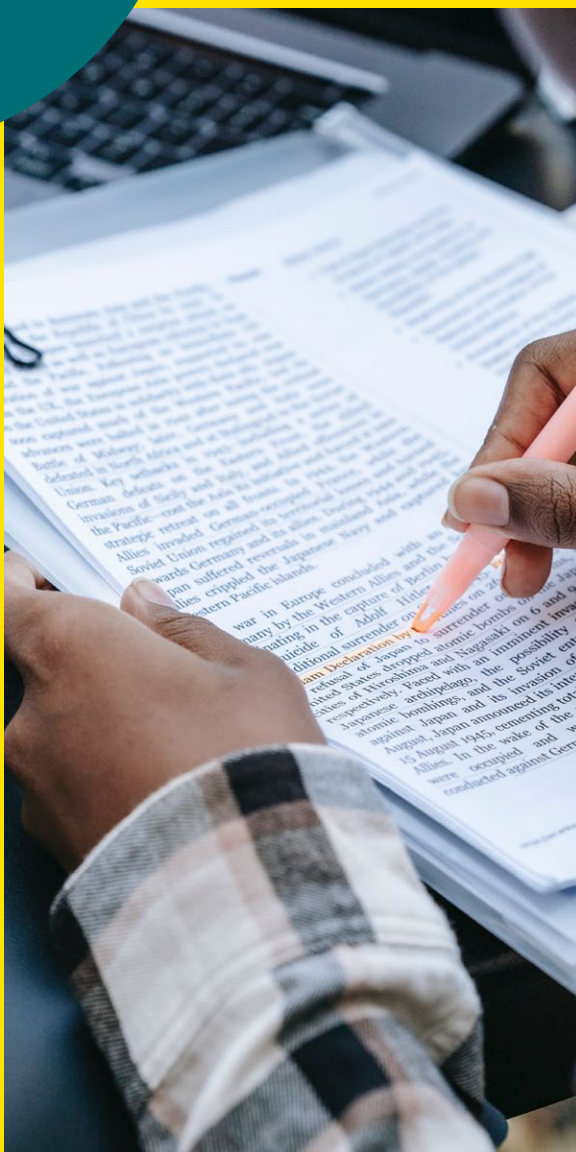

B 在校奖学金

Scholarships for current students

陕西省三秦奖学金

为落实《陕西省贯彻〈国家中长期教育改革和发展规划纲要（2010-2020年）〉实施意见》精神，吸引和鼓励更多优秀外国学生来陕西学习，大力推动陕西省高等教育留学生工作健康快速发展，扩大陕西省高等教育的国际影响，陕西省政府特设“陕西省三秦奖学金”，资助优秀外国留学生。

申请人资格

1. 我在校的全日制二年级以上（含二年级）自费本科、硕士、博士研究生；
2. 遵纪守法，勤奋好学，成绩优良，品行端正，没有违反中国法律和违反校规校纪行为纪录；
3. 申请人应学习成绩优异，当年度必修课课程成绩均为良好以上；
4. 在学期间已享受或正在享受中国政府（及）其他各类奖学金的留学生不再享受此项奖励。

奖学金内容和标准

奖学金种类	奖励对象	奖励标准
A类奖学金	博士研究生	¥25000/年/人
B类奖学金	硕士研究生	¥20000/年/人
C类奖学金	本科生	¥13000/年/人

申请材料

1. 《陕西省三秦外国留学生奖学金申请表》；
2. 个人护照及有效签证复印件；
3. 在校成绩单。

申请截止日期

参照长安大学国际教育学院网站通知。



在校奖学金

Scholarships for current students

长安大学 优秀国际学生奖学金

为资助我校优秀留学生完成学业，我校特设“长安大学优秀来华留学生奖学金”。奖学金采取现金发放的形式，分多个等级。

申请人资格

1. 我校在籍的全日制二年级以上（含二年级）自费本科、硕士、博士研究生；
2. 对中国友好，模范遵守中国的法律法规、学校的规章制度，有良好的文明行为习惯，尊重中国文化习俗；
3. 勤奋学习，文化课成绩在同类学生中优良，本学年所学课程均考试及格；
4. 积极参加各类文体和社会公益活动，热爱集体，关心他人；
5. 诚实守信，本学年无违法、违纪等不良记录。

奖学金内容和标准

奖学金种类	奖励标准
一等奖学金	¥10000/年/人
二等奖学金	¥5000/年/人
三等奖学金	¥2000/年/人

备注（其他）：

体育之星、文艺之星、领导力之星、学习之星、志愿者之星等若干。

申请材料

1. 《长安大学优秀来华留学生奖学金申请表》；
2. 在校成绩单；
3. 各类获奖证书、荣誉证书等证书、证件的复印件。

申请截止日期

参照长安大学国际教育学院网站通知。

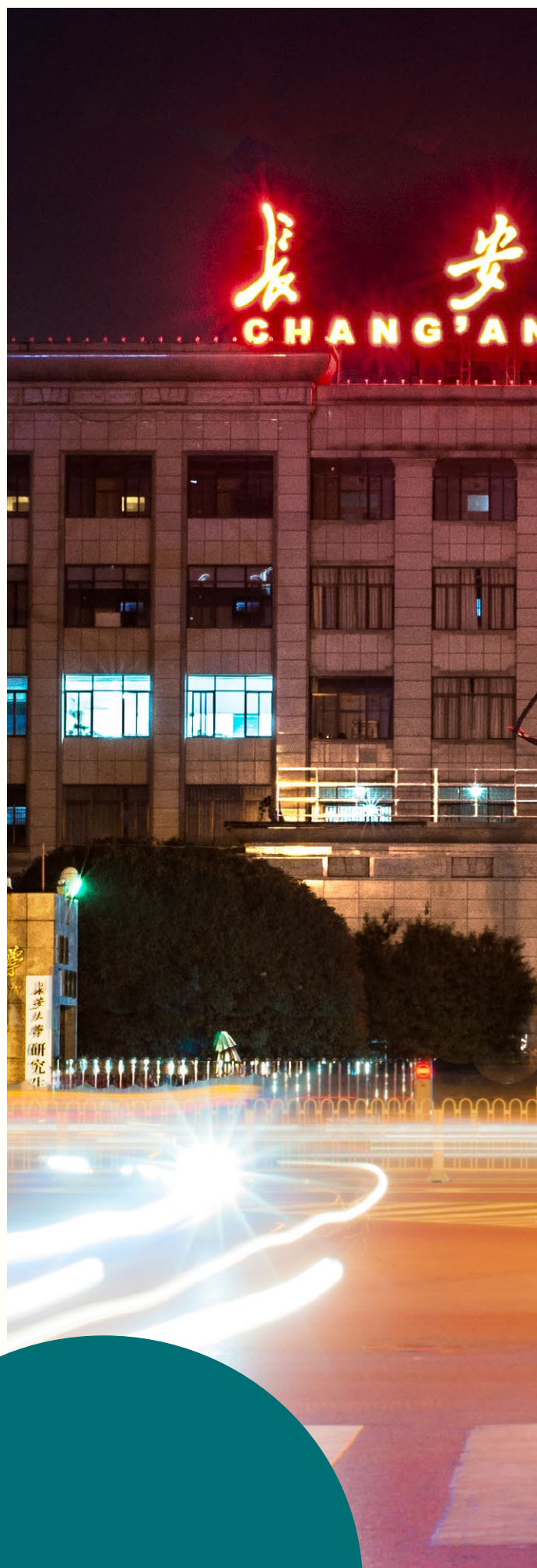

B 在校奖学金

Scholarships for current students

陕汽控股集团 SHACMAN 国际学生奖学金

为扩大陕汽控股集团海外影响力，吸引和鼓励更多优秀外国学生来华学习，陕汽控股集团特设“陕汽控股集团 SHACMAN 国际学生奖学金”，资助优秀外国留学生。

申请人资格

1. 我校在籍的全日制二年级以上（含二年级）本科留学生，二年级以上（含二年级）硕士研究生；
2. 对中国友好，模范遵守中国的法律法规、学校的规章制度，有良好的文明行为习惯，尊重中国文化习俗；
3. 勤奋学习，文化课成绩在同类学生中优良，本学年所学课程均考试及格；
4. 积极参加各类文体和社会公益活动，热爱集体，关心他人；
5. 诚实守信，本学年无违法、违纪等不良记录。

奖学金内容和标准

学生类别	奖项	金额 (万元)	奖学金 总名额	奖金合计 (万元)
大二、大三、 大四、研二、 研三	一等奖	1.5	5	7.5
	二等奖	0.8	10	8
	最佳实践奖	1	3	3
合计			18	18.5

申请材料

1. 《陕汽控股 SHACMAN 国际学生奖学金申请表》(见附件)；
2. 个人护照复印件 1 份；
3. 上一学年加盖学院公章的学习成绩单原件；
4. 上一学年各类获奖证书、发表论文、专利、科研成果等证明材料复印件 1 份（发表论文、专利、科研成果材料应与《陕汽控股 SHACMAN 国际学生奖学金申请表》中一致）。

申请截止日期

参照长安大学国际教育学院网站通知。



A

申请流程

Application procedure

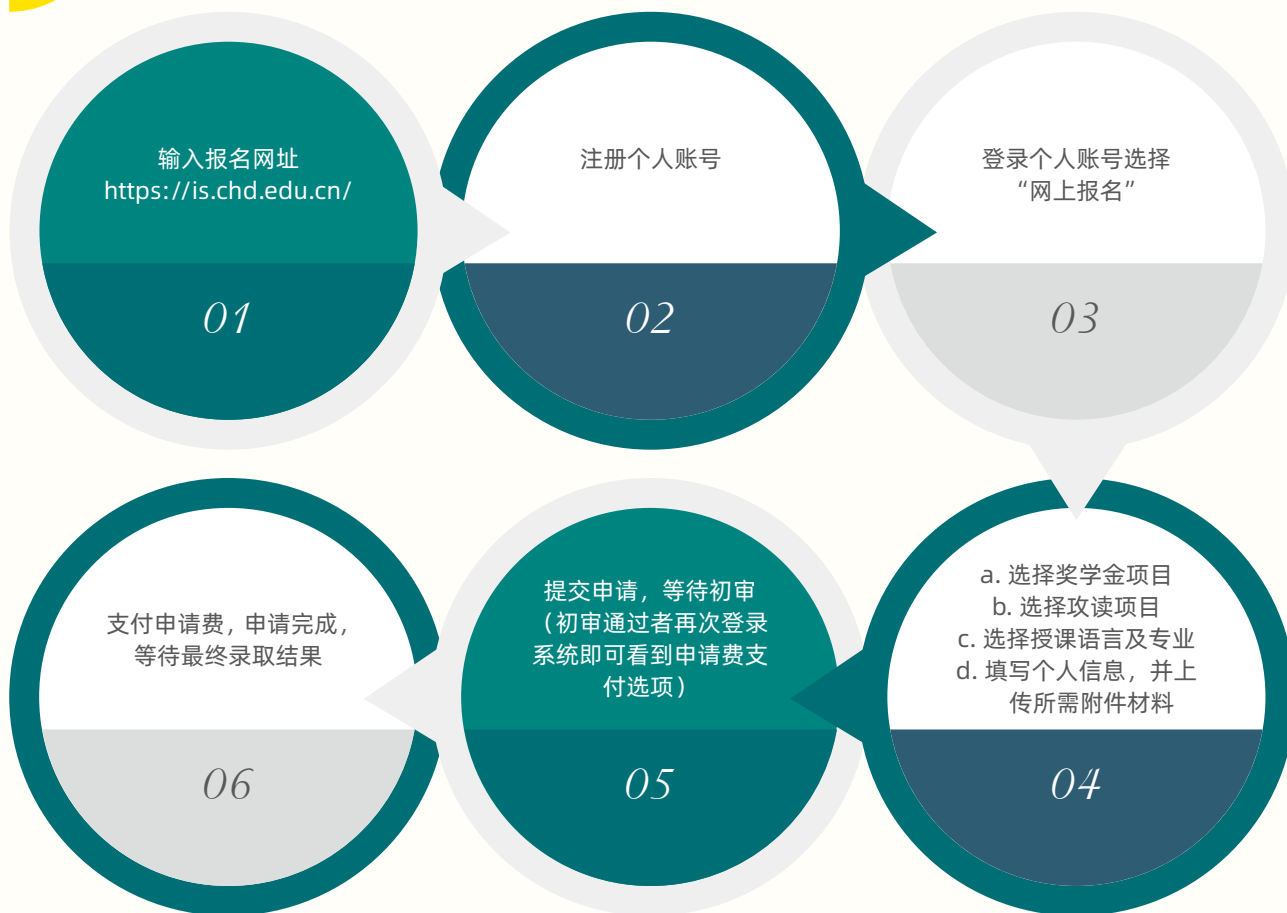



HOW TO APPLY

备注

- 上传的个人照片必须清晰;
- 教育和工作经历必须是连续的时间线, 在家待业也应如实填写;
- E-mail 和电话号码必须真实有效;
- 无需邮寄纸质材料, 所有动作网上完成。



B

申请材料
Materials required

	语言生	本科生	硕士生	博士生
护照及 visa	★	★	★	★
毕业证 / 学位证		★	★	★
成绩单		★	★	★
无犯罪记录证明 / 无违纪证明	★	★	★	★
两份推荐信		★	★	★
导师接收函			★	★
学习计划		★	★	★
《外国人体格检查记录》	★	★	★	★
语言水平证明 (HSK, TOFEL, IELTS)		★	★	★

备注:

- 在中国境内取得学位者，毕业证和学位证两个证都要提供。
- 应届毕业生可出示预毕业证明，如被录取，报到时应提供正式毕业证书查验。
- 成绩单、毕业证、学位证需公证。
- 境外学生必须提供盖章的无犯罪记录证明原件及中文翻译件。境内学生不用提供无犯罪记录证明，但需提供当前学校或学校当地公安局出示的无违纪证明。
- 推荐信应有推荐人邮箱及联系电话。
- 请联系长安大学导师获取导师接收函。
- 《外国人体格检查记录》由中国卫生检疫部门统一印制，需英文或中文填写。申请人应严格按照表中要求的项目进行检查。缺项、未贴本人照片、无医师意见和医院签字盖章的表无效。检查结果有效期为 6 个月）。

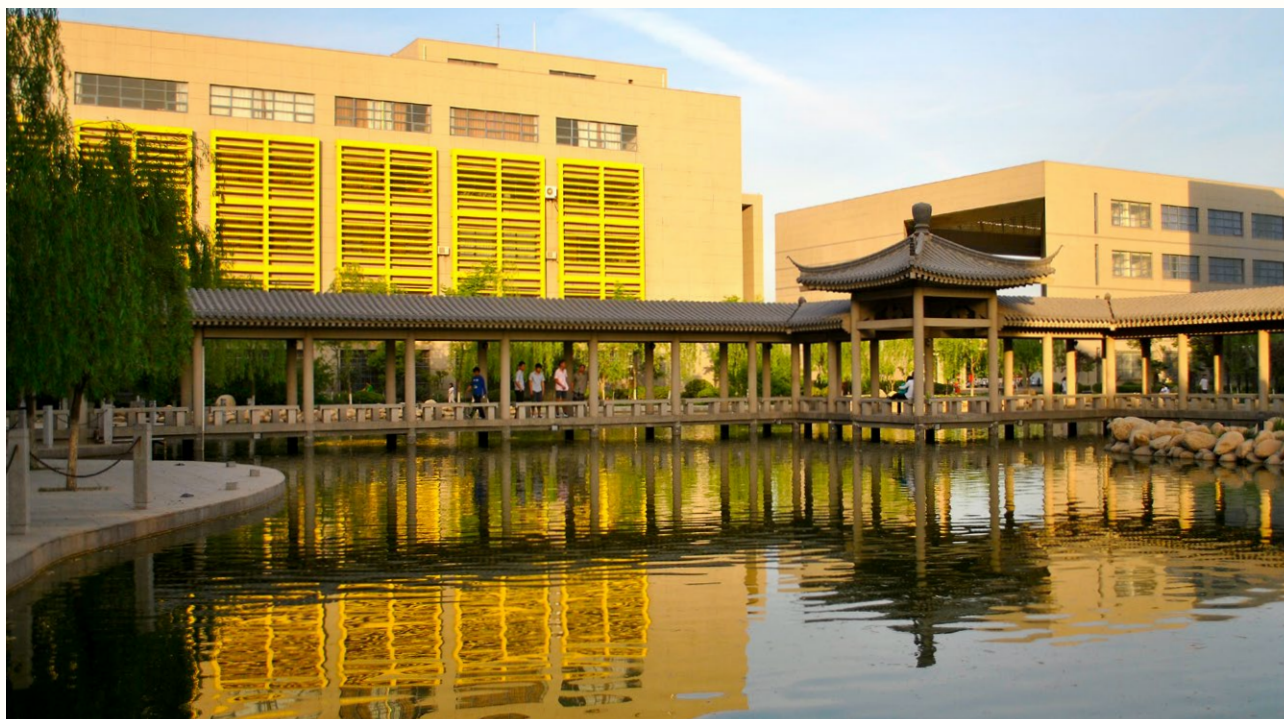



WELCOME TO CHANG'AN UNIVERSITY

INTERNATIONAL
EDUCATION
SCHOOL

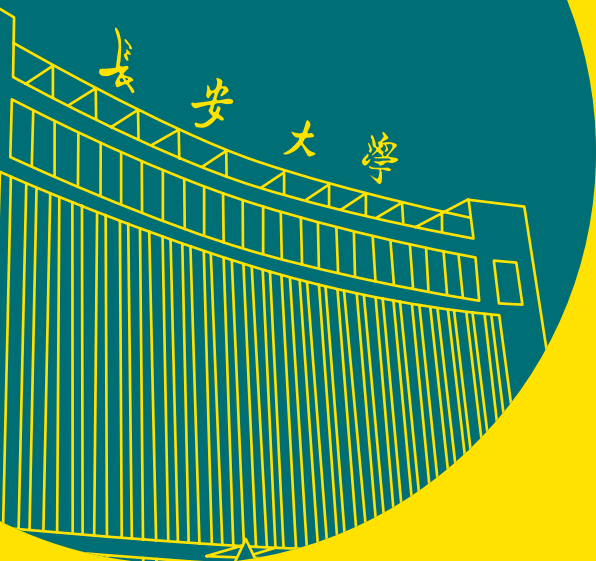

長安大學

CHANG'AN UNIVERSITY



地 址：中国·陕西省·西安市
南二环路中段

邮 编：710064

联系人：张 蕾

电 话：+86-29-82334270

传 真：+86-29-82334270

邮 箱：apply@chd.edu.cn

网 址：<https://ies.chd.edu.cn/>